

Leggeanvisning

ID CLICK ULTIMATE

Alt du trenger
å vite for og
installere
iD Click Ultimate

iD Inspiration Click Ultimate

LUXURY VINYL TILES - LVT

Monterings- anvisning

2021

VERKTØY

- Kniv med rett blad
- Vinkel
- Hvitthodet gummihammer
- Meterstokk / målebånd
- Slagkloss
- Blyant / Linjal
- Avstandsklosser
- Stikk sag

FORUTSETNINGER

Undersøk mottatt gulv

Kontroller plank/flis før og under montering av gulvet. Gulv med synlige feil eller mangler skal ikke monteres. Gulvlegger er ansvarlig for gulvbelegg med feil sorteres ut. Større sammenhengende flater skal monteres med gulv fra samme batch/shade. Tarkett erstatter materialer med feil men erstatter ikke arbeidskostnad eller andre kostnader ved eventuell utbedring dersom gulvbelegg med synlige feil/mangler er montert.

Akklimatisering

Før montering må du la materialer, lim og underlag akklimatiseres til romtemperatur, dvs. en temperatur mellom 18°C og 25°C i minst 24 timer. Relativ luftfuktighet skal være fra 30–60 %. Undergulvet, som produktet skal monteres på får ikke ha en temperatur som er lavere enn +15°C. Kartonger bør ikke stables over fem stk. i høyden. Pass på at kartongene ligger flatt og parallelt.

Inneklima og temperatur

iD Inspiration Click Ultimate er et termoplastisk gulv. Vær nøye med å ha så jevn og stabil temperatur i rommet som mulig før, under og etter montering. Større temperaturforskjeller kan forårsake dimensjonsforandringer i materialet. Vær derfor oppmerksom på overflatetemperatur på gulvet f.eks ved store vinduspartier. iD Inspiration Click Ultimate klarer temperaturforskjeller rommet mellom +10°C og +60°C, gulvvarme maks +27°C

Underlag

Underlaget skal være plant, fast, tørt og rent samt tilfredsstillende krav til planhet angitt i NS3420 (Maks +/- 3 mm på 2 meter målelengde, 2 mm på 1 meters målelengde og 1,2 mm på 25 cm målelengde). Flekker av farge, olje eller liknende som påvirker vedheft, må fjernes. Merk at asfalt, oljesøl, impregnerings midler, tusjmerker og lignende kan gi misfarging. Ved montering kan RF i underlag av normal betong ikke overskride 85 % RF målt i samsvar med den gjeldende utgaven av NS 3411. Ved montering på betong med gulvvarme må RF ikke overstige 75%. Merk at denne verdien kun gjelder for byggefukt og ikke fukttillskudd ved gulv på grunn, over fyrrom og lignende.

Underlag av trefiberplater antas å inneholde en fuktmengde på 8 % (som tilsvarer 40 % RF ved 20 °C) slik at ikke bevegelser som senere kan forårsake skader oppstår.

Merk at måling av fukt alltid skal utføres av spesielt opplært personell med riktig og kalibrert målevertøy

Godkjente underlag:

- Parkett / laminat hellimt til underlaget*
- Betong / avrettede gulv
- Egnede gulv plater som f.eks gulvgips og gulvspon
- Kompakte PVC belegg (PVC belegg med skumbaksid kan gi for mykt underlag)
- Kompakt linoleum
- Keramiske fliser (maks fug: ≤ 4 mm bred/2 mm dyp)

*Følg nasjonale regler og forskrifter

NB! Skum underlag eller andre underlag som normalt benyttes under parkett / laminat, enten alene eller i kombinasjon med gulvvarme, skal IKKE benyttes da dette gjør underlaget for mykt.

Gulvvarme

iD Inspiration Click Ultimate kan installeres på vannbåren og selvbegrensende elektriske gulvvarmesystem. Overflatetemperaturen får aldri overstige +27°C.

- Ved montering på gulv med gulvvarme i plater med utfreste spor og varmefordelingsplater eller lignende skal disse dekkes med trykkfaste plater egnet for gulv før legging av iD Inspiration Click Ultimate for å sikre et trykkfast underlag.
- Ved legging på varmematter/varmefolie skal det legges en trykkfast plate egnet for gulv og anbefalt av varmegulv leverandør på varmematte/ varmefolie før legging av iD Inspiration Click Ultimate for å sikre et trykkfast underlag.

Flytende montering

iD Inspiration Click Ultimate skal monteres rom for rom og legges flytende som betyr at gulvet ikke skal spikres eller skrues til underlaget. Produktet tåler ikke direkte låsninger og skal legges løst som parkett og laminat, med god avstand til faste installasjoner som vegger, terskler, søyler osv. Gulvet skal ikke låses fast av tunge installasjoner, som innredning, garderobeskap, kjøkken, kjøkkenøy, hyller, ovner og liknende.

iD Inspiration Click Ultimate skal ikke legges i våtrom, slik som vaskerom, badstue eller baderom. Gulvet skal heller ikke legges i sommer-/vinterhager



MONTERING

Start montering fra venstre mot høyre. Bordene bør helst legges langs med innfallende lys. I lange smale rom som for eksempel korridorer monteres gulvet i rommets lengderetning. Før du starter montering bør du måle opp rommets bredde (minus bevegelsefugens totale bredde på ca 10-20 mm) og se om den siste bordraden vil bli smalere enn 5 cm. Dersom det er tilfellet bør du kappe noen cm av den første bordraden du monterer slik at du får en bredde som er mer enn 5 cm når du legger inn siste raden. Sorter og miks bord ved montering slik at 2 bord med likt mønster ikke kommer ved siden av hverandre. Endeskjøter skal forskyves minst 30 cm for beste utseende og stabilitet.

Husk avstand til vegg

Gulvet skal monteres rom for rom med et mellomrom 6-12 mm mellom gulvet og vegg rundt hele rommet ved hjelp av kiler. Kilene fjernes når gulvet er montert. Avstanden mellom gulv og vegg dekkes med fotlist.

Maksimal leggeflate

iD Inspiration Click Ultimate skal monteres rom for rom. Rene (rektangulære) flater kan normalt monteres på en sammenhengende flate opp til 400 m². Lengde eller bredde i rommet kan maks være 20 meter. Større flater krever inndeling med bevegelsesfuge. Det anbefales dobbelt ekspansjon (12 mm) Ekspansjonsprofiler skal benyttes i rom som er større enn eller når lengde eller bredde overstiger 20 meter. Profiler skal ikke festes i gulvet og sørg for at gulvet ikke låses fast. Fugemasse og annet som kan låse fast gulvet skal ikke benyttes.

Viktig informasjon

Ved montering av iD Inspiration Click Ultimate ved vinduer som går ned til gulv og utsettes for sollys samt andre områder som feks ovner som kan gi høy overflate-temperatur > +60°C bør iD Inspiration 55 / 70 Gluedown velges.

Tildekking

Beskytt alltid det nylagte gulvet med hard papp, plater eller lignende i byggeperioden.

OBS Fest aldri teip direkte på gulvet.

Rengjøring/vedlikehold/Beskyttelse

- Grus og sand skader gulvet.
- Benytt alltid møbelknotter av filt eller plast under stol- og bordben o.l.
- Møbler skal løftes, ikke dras over gulvet.
- Benytt myke hjul, type W, til møbler og stoler med hjul.
- For ekstra beskyttelse av gulvet anbefales det plate under kontorstoler.
- Fargede gummibaserte hjul, møbelknotter av gummi osv kan forårsake misfarging
- Bruk tørre rengjøringsmetoder som tøvsuging/tørrmopp
- Benytt en fuktig mopp og PH-nøytralt rengjøringsmiddel ved rengjøring med vann
- Hell aldri vann direkte på gulvet.
- Fjern flekker mens de er ferske
- Løsningsmidler eller ripende rengjøringsmidler skal ikke benyttes på gulvet.
- Normalt er det ikke behov for voks eller polish på gulvet.

Se separat vedlikeholdsanvisning på www.tarkett.no

TRINN 1

Installer den første planken med fjæringen mot veggen, for så å fortsette med neste plank mot høyre.



TRINN 2

Vær nøye med at endene plasseres over hverandre slik at fjærsiden og notsporen treffer akkurat når du gir det et lett slag med en gummihammer.

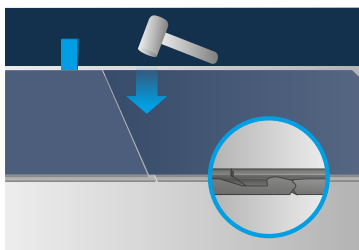

TRINN 3

For å legge neste rad, benytt resten av bordet fra første rad, hvis det er minst 30 cm langt og legg det i en vinkel på ca 30° i det langsgående sporet på bordet i forrige rad. (Ved montering av format 30 cm x 60 cm skal siste bordet på hver rad være min 15cm.) Legg det så ned med et forsiktig press.

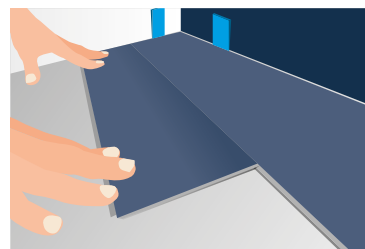
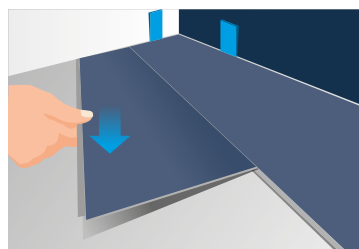
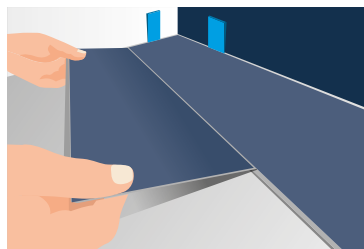

STEP 4

Ta det neste bordet og plasser det i en 30° vinkel i det langsgående sporet på bordet i forrige rad. Skyv det så tett inntil bordet til venstre som mulig, og lås det slik som beskrevet over.

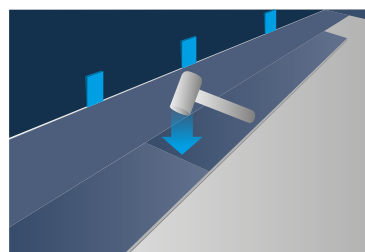
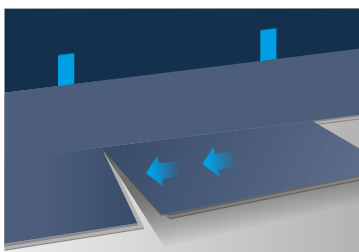
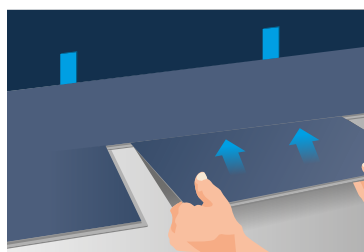

På denne måten skal resten av bordene installeres. Vær nøye med at det er minimum 30 cm avstand mellom skjøtene i de ulike radene, for å få en penere og bedre installasjon.

Om bordene i den siste raden er for brede, må du gjøre følgende: Plasser bordet som skal legges direkte på bordet i nest siste raden. Benytt en kort iD Click Ultimate bit i full bredde som måleverktøy ved å legge biten inntil veggen, oppå bordet som skal legges (ikke glem ekspansjonsrommet (min 6 mm)). Dra biten langs veggen, og merk samtidig med en blyant på mellombordet hvor stor del av mellombordet som skal sages bort. Sag langs linjen, så kommer mellombordet til å passe inn i avstanden til veggen. Husk 6 mm avstand til veggen.

For mer informasjon, kontakt en forhandler av produktet.